新華日報

中華民國二十七年一月十一日創刊　第一百八十六號　今日出版一大張

定報價目：每份四分　一月一元　三月二元八　半年五元二　全年十元　本外埠一律寄費在內　國外郵費照加

廣告價目：第一版每方吋每日一元二角　八分第四版每方吋每日九角　六分經濟廣告每行每日一角

本館地址：漢口府西一路一四九號　電話：三二八六八　電報掛號一〇三二

分館：廣州西湖(?)民北路十號　重慶蒼坪街六十九號　電話八七一號

本報已呈准中宣部備案　登記證爲中華郵政二類新聞紙

敵人的兩副面孔　張諤作

「只有在軍事上，眞能加強和提高前線的戰鬥力，發動和組織敵人後方的廣大民衆的游擊戰爭，建立政治堅强和具有新式武裝的幾十個骨幹國防師，訓練成百萬的預備軍源源供給前線，……我們才能確信我們有勝利的將來！」——陳紹禹

社論　鞏固前線戰鬥力

敵人以强大兵力進佔馬當、彭澤、湖口等長江要塞以後，就目前戰局發展的情勢看，敵人顯然有企圖用大迂迴包圍武漢的形勢，以至最後切斷粵漢、平漢、隴海，壓迫我軍退出中原地帶，而佔領武漢。因此，在這種緊張的軍事局勢下，猛擊敵人，堅守武漢，在今天便成了我們迫切的任務。但保衛武漢首先要爭取前線的勝利，爲爭取前線的勝利，就必須鞏固和提高前線的戰鬥力。所以前線戰鬥力的鞏固與否，正是當前極重要的一個嚴重問題。

但要怎樣才能鞏固前線的戰鬥力呢？

雖然一年來我前方將士的英勇戰鬥，壯烈犧牲，值得我們致以無限的欽敬和感奮，但是，前綫戰鬥力並不如我們所理想的那樣鞏固和堅强。這自然不是一方面的原因，舉如軍隊缺少民衆的幫助，軍事政治工作的不夠，士兵教育訓練的欠缺，對前線鼓勵和傷兵慰勞的疏忽，官兵上下未能完全的打成一片等等，均足以影響前線戰鬥的情緒和意志。所以今天的問題，是怎樣馬上克服這些弱點，以鞏固我們的前線并爭取前線的勝利，以達到堅決保衛武漢的任務。

第一，要迅速建立軍隊的政治工作，加緊士兵的教育訓練，提高其政治的認識，使他明瞭戰爭的情形，和驅逐日寇爭取抗戰勝利的意義。只有使士兵的政治認識提高，方能堅定其抗戰意志，和提高其戰鬥情緒。同時要造成官兵一致，互相親愛的現象，過去辱罵毆打士兵的情形，以及老兵對新兵歧視的情形，一定要免除，使軍隊中官長與士兵，新兵與老兵都能一致的融洽，而造成眞正的和睦親愛的弟兄關係，因此也就可以減少士兵逃亡的現象。

第二，要注意改善軍民關係，造成軍民一致，團結互助。以往個別軍隊還存着隨便抓車抓伕，毆辱百姓，騷擾百姓，和欺侮百姓的弊端，一定要馬上改正，使民衆視軍隊爲一家人。官兵要誠懇地對待老百姓，老百姓要熱烈地幫助軍隊，舉如運輸、救護、嚮導、偵探敵情、諜報等工作，非有民衆的幫助，不能戰勝敵人，消滅敵人。據我們所知，現在有些地方民衆，聞到軍隊還有逃避的現象，軍隊到了，連一個人都找不到，有時甚至幾天沒飯吃，沒水喝，這怎能不影響前線的戰鬥呢？

第三，要提高官兵的現代軍事知識和軍事技術訓練。我們認爲政治訓練固然重要，但軍事上知識的技術的教育與訓練，也一樣重要。對新戰略戰術的深切了解，和新式兵器的使用法，在這方面我們官兵的知識太缺乏太不夠了，然最後決定的戰鬥，却恰恰又離不開這些基本知識的要素。因此，我們要戰勝敵人，非迅速加緊官兵現代軍事知識和技術訓練不可，並且要很快地組成各種兵團，準備迎接未來的戰鬥，和兵力不足時的補充。同時關於裝備補給方面，亦應按照各部隊所担負任務的不同，須有適當的配備，並能指揮統一和機斷專行，以至軍隊間的團結互助與密切聯繫，人民武裝和在敵人後方廣大游擊隊的配合等協同動作，在在均足以影響有利的戰鬥，與前線戰鬥力的鞏固。

第四，要多多鼓勵慰勞前線將士和傷兵，實施優待抗日軍人家屬辦法，澈底改善徵兵制度。前線將士因得精神上的鼓勵，物質上的慰勞，更使他們感受莫大的興奮！如能切實優待抗日軍人家屬，不僅可以鼓勵後方民衆踴躍上前線，同時使前方將士也不致因顧念家庭，而影響專心作戰，還有，目前强迫拉伕的徵兵辦法，一定要改變爲政治上的動員，這樣赴前線參戰的新兵，才能勇於戰鬥不致半途逃跑。這裏，還要提到除了一般士兵生活應加改善外，特別應注意傷兵問題。

以上所述各點，甚望我政府當局及各界人士，深切加以注意。此種弱點果能澈底糾正，採用實際辦法，善爲推行，無疑將使我前線戰鬥力日益鞏固加强，而粉碎敵人新的進攻，予以嚴重打擊，以完成我保衛中原堡壘——大武漢的任務，最後戰勝敵人，驅逐日寇出中國！

鄒韜奮·柳湜 編輯

全民抗戰

▽推進全民動員　△堅持抗戰到底

三日刊

第二號要目

關於保衛大武漢(社論)……韜奮
全民抗戰的三個階段……錢俊瑞
鄉村工作者應如何努力……薛暮橋
三日時事……胡繩
在參政會中(隨筆)……韜奮
歡狂之夜(速寫)……沙加
皖西巡禮(二)……胡子嬰
在最前線服務(付)……張之俊

本刊創刊號特價　抗戰一週年　定價三角　全年定戶贈送

每冊三分　全年三元　半年元半　三月八角

生活書店總經售　漢口交通路

自由中國　第三號要目

抗戰與文化(論文)郭沫若
戰時的小說(論文)郁達夫
目前文化運動的基本概念(論文)潘梓年
創作技術和通俗化(論文)北鷗
「意識」與「象形」(論文)李南桌
行動的藝術(討論)端木蕻良
克服自己的弱點(雜文)艾思奇

高爾基逝世二週年特輯：
紀念高爾基(紀念文)郭沫若　凱豐　北鷗　邢桐華　陽翰笙　孫陵
只有默默地戰鬥(紀念詩)覃子豪
高爾基再生(紀念歌)臧雲遠詞　張曼璋曲

王疤臉和小朱(小說)天虛
黑牢紅流(小說)謝挺宇
元宵(舊體詩)章文龍
海上的戰雲(詩)臧雲遠
長征的故事(雜觀)湘潮

報告特輯：
鄭州在轟炸中　臧克家
高原上　碧野
野祭　黑丁
突擊　田濤
濟南—齊河—官莊　李輝英
木綿花　楊陵

編輯人：臧雲遠·孫陵
發行者：自由中國社
總經售：新知書店　漢口交通路十六號
零售一角五分

本刊啓事：本刊發行人閻雲溪因事不能兼顧，所有本刊發行事宜自本期起由臧雲遠負責此啓

海上影人南下堅苦中攝成

名導演 蔡楚生 司徒慧敏 編劇導演

抗戰實事巨片

血濺寶山城

萬分刺激！萬分緊張！一尺一寸都含血和淚！

不日公映

中國電影製片廠推薦介紹　全國發行

武漢各界抗戰建國週年紀念會緊要啓事

[illegible]

第八路軍武漢辦事處鳴謝啓事(續)

[illegible]

第八路軍武漢辦事處鳴謝啓事

[illegible]

夏得仁(特倫)先生追悼會籌備處啓事

[illegible]

由京遷漢　專門外科眼科醫師胡振華

[illegible]

劉繩武緊要啓事

[illegible]

我猛攻彭澤湖口
沿江重要據點爲我收復
切斷敵彭澤湖口間連絡

沿江戰況

（中央社浮梁九日電）我軍向彭澤湖口猛烈反攻，佔領沿江各重要據點，將彭澤與湖口敵軍聯絡切斷，九日我軍奮勇衝擊，克復龍頭山以左山地，獲汽艇八艘，防毒面具一百，敵遺棄罐頭食品甚多。湖口附近之敵。完全被我包圍。又九日上午十一時，敵機九架，飛浮梁偵察，午間敵機十三架，在鄱陽湖窺察良久。

（中央社浮梁九日電）香山我軍，向香口之敵進攻，極爲得手。敵汽艇數十艘，在江面遊弋，時上時下，僅行動緊捷，被我臨江生力軍密集掃射，擊沉二艘，敵軍落水淹斃者約五十餘人。

（中央社九江九日電）湖口敵一部，竄據姑塘東岸，敵砲向湖口以西獅子山陣地轟擊廿餘發，湖口附近山上高地仍在我手。由湖口西進之敵，因我軍繞攻彭澤，一部向湖口東南撤退。現湖口方面，戰況已趨穩定。安慶之敵，約兩聯隊，僅有向馬當增援模樣。賽湖附近，敵機四架低飛偵察，被我擊落一架，敵駕駛員死一人。我機無架，在安慶牛頭山附近炸傷敵艦一艘。

（中央社潛川九日電）潛山之敵，大部他撤，現殘留約兩聯隊，在王家牌樓、石牌、桃花舖沿江岸一帶與我對峙中，因連日大雨，山洪暴發，敵無積極動作。太湖附近水漲，合犯之敵增加萬餘，圖向六安霍山進犯及增援潛山模樣。陶中驛到敵約一聯隊，似由皖北開調潛山。潛山鮑家祠常敵四百餘，將附近耕牛擄去百餘頭，民房被焚甚多，銀珠塔之敵，我死平民百餘。壽縣於三日上午爲我克復，敵渡淮河東竄。

（中央社武穴九日電）九日晨十時，有敵機六架，飛武穴田家鎮龍坪新洲一帶偵察并投彈，經我機迎擊。始倉皇東去。

華北戰場

我軍向冀東挺進
游擊隊砲擊保定

（中央社香港九日電）津訊，昨天白日報載據于津郊附近區域，敵軍即派之亦不敢攖其鋒。查最近津北北倉、丁字沽、宜興埠等鎮，隨時均有我游擊隊高舉國旗通過，開向冀東區內，所過之處，秋毫無犯，人民羣起歡迎。如前日在北倉車站敵度與敵守備隊相遇，初敵尚頑抗示威，繼見我軍部隊甚衆，即退匿車站內不復出，我軍安然向目的地前進，行軍神速，集合有方，在冀東戰區內爲勢益厚，行將與各地義軍會合，冀北敵軍，已感恐慌。

（中央社北平八日合衆電）據鐵路職工稱：本月六日晚有火車一列，在保定以南之于家莊出軌。七日有我游擊隊進襲保定，人數頗多，故與敵方爭鬥極烈。游擊隊以大砲向保定城門轟擊，戰至黎明六時始息。今晨敵調集甲火車二列，滿載敵軍至保定增援，我游擊隊當即退去。昨今二日，保定以南之平漢路車均不通。

（中央社北平八日合衆電）昨日有我軍游擊隊二百人渡河轟擊石景山，將該處之僞憲兵全部繳械，然後向電廠工人演講，並在附近各村散發大批傳單，終則向電廠投擲手榴彈數枚，僅毀其窗戶而保留廠內機器，僞憲兵被帶走三十人。游擊隊進襲時，以小鋼砲向石景山之敵方鐵廠轟擊，惜損失甚微。

我游擊隊逼近青島

（中央社青島九日路透電）傳昨日我軍游擊隊與敵軍在城陽（在青島以北二十英里）及夏子口（離青約十五英里）激戰，夏子口被砲火擊毀之民房達四五十棟，青島敵軍已派裝甲車兩輛，前往增援。

陽城北進敵被我包圍
我夜襲霍縣敵受重傷

（中央社洛陽九日電）由博愛經沁陽西進之敵，先頭六七百在苗店附近與我對戰中。其後續部隊約千餘，砲二十餘門，由柏香鎮道西進，到濟源以北五龍口向苗店方面砲擊。連日由沁陽西犯之敵二千，前後向濟源圍攻六次，五約未得逞。一部由濟源北進似解邵源鎮之圍。五日敵汽車及步騎一部，由周村、陽城向沁水急進。六日敵步騎千餘，經陽城北開在橫城鎮附近，被我包圍，正激戰中。臨汾、洪洞、霍縣附近交通線被我破壞多處。

（中央社絳縣八日電）我某部附山砲兩門，五日晚夜襲霍縣南辛治村及以東孟堡，官兵在砲火掩護下，奮勇將以東孟堡之敵驅逐。復乘勝向攻辛治村，激戰一小時許，突入村內，與敵發生激烈巷戰，敵以傷亡甚重退據村北之民房頑抗，被我用手榴彈轟炸，並縱火焚燒，將敵大部殲滅，奪獲輕機槍兩三挺。是役斃傷敵甚衆，奪重機槍一挺，步槍十餘支。

（中央社香港九日電）津訊：敵在晉省採取攻勢，已於七日開始。專注重晉南方面，敵兵力約三四萬人，據稱，現大部集中曲沃一帶，向我進攻，另有部隊在晉北活動。

山西最近各線戰況

（中央社潼關八日電）晉省最近各次戰役經過總括分列如次：

晉北方面

××××白×軍所部向北進攻滿水河後，旋即將護防店御家克復和林格爾，殘敵向歸化潰退。我大軍乘勝挺進，行抵歸綏附近，遇敵由綏遠抽派以步兵六千人爲基幹之一支，遭遇，正激戰間，敵分兩路應援，一路以步騎砲三千餘攻西，一路以步騎砲千餘迂迴和林之後，雙方戰鬥甚烈，敵我均有重大的損失，尤以一間房之役我軍以少數部隊與敵作殊死戰，敵當時攜有野山砲二十餘門，射擊達四千餘發，彈如雨下，情況甚爲危急，血戰三晝夜，卒將頑敵擊退，而我軍同時亦有壯烈之犧牲。該處敵人因損失甚大，日來未敢再犯，我軍正準備再攻綏境，民衆蜂起響應，情況甚好。×××部會同××之一部，現在忻口以北地帶，盡力破壞交通，並相機襲擊敵人，因此敵受創甚鉅。總計晉北各役，共斃敵二千餘人，斃馬三百三十餘匹，獲百餘匹，繳槍數十枝，輕機槍數十挺，砲彈三百顆，其他軍品甚多，我傷亡官兵百餘人。

晉西方面

一、××軍××在大寧西北之門口口，當時有敵三千，向我正面及右側猛攻，我以伏勢砲火，行急襲射擊，斃敵千餘人，敵不支，以小部東竄至方家莊，我官兵奮不顧身，力予射擊，卒將頑敵消滅。二、我軍圍攻中陽石樓，激在裴家峪、郝家塬等處，迭次與敵激戰，斃敵甚衆。三、××軍在吉縣東北口口與敵激戰，我砲兵發揮最大之威力，當即克復吉縣。四、口口師進攻鄉寧，我砲兵集中火力將敵擊潰，克復鄉城。五、鄉寧東南數十里之三官峪之敵約五百名，有東應敵之企圖，經我口口師堵擊，始東竄，我正乘勝追擊中。六、我口口旅協同口口團攻擊蒲縣之敵，砲擊一小時，斃敵甚衆。我軍在砲火掩護之下，奮勇爬城，於以後計斃敵二千六百餘名，繳獲步槍百餘枝，子彈一萬數千餘粒，砲彈兩箱，其他軍用品甚多。現口口軍會同口口師正向臨汾挺進中。

晉南方面

我第×軍及××師克復河津、稷山、侯馬，當時砲戰之烈，爲北戰場抗戰以來所未有，我步砲官兵奮不顧身，卒將頑敵擊潰。現我軍正向運城進攻中。我口口旅協同口口團之一部攻擊田廟陣地當面之敵，殺敵甚衆，敵不支，向朱家店方面潰退。中陽城內，及城北沿公路至金羅鎮之敵，均被我軍包圍殲滅中。

晉東方面

我軍口一部盡力破壞正太路之交通，並向石莊一帶游擊中。口旅在殊莊以東山嶺佔領陣地，未刻發現敵二百餘，砲數門，由中陽向十橋子溝一帶活躍，當經我軍包圍。敵利用村邊廟院頑強抵抗，我步兵不能接近，此時我砲兵對廟內之敵猛烈射擊，將廟院打成焦土，敵傷亡殆盡。

閩省慶豐收

（中央社福州七日電）各鄉早稻將成熟，因天氣適宜，稻穀產額百七十餘萬擔之多，其豐稔爲近十餘年來所未見。

閩難民開墾

（中央社福州七日電）留鼓浪嶼之廈門難民，尚有數萬，時受威脅，省振濟會擬擇壯健者移閩西北開墾，正計劃中。

鄂省府會議

（中央社訊）湖北省政府委員會於八日舉行三百零一次會議，主席陳誠，討論事項：一、據民政廳長提爲本省各縣水災甚重，應如何預籌救濟案。決議，交民政財政兩廳查照成案迅速辦理。二、據建設廳長提擬將本廳公路處改組爲湖北公路局，以期工程迅速，而應抗戰需要，可否，請公決案，決議通過。

粵海敵艦減少

颶雨交作敵機未來犯

（中央社廣州九日電）此間今日陰霾密佈，颶雨交作，敵機竟日未來擾犯，沿海敵艦減至十九艘，亦甚不靖，敵艦無一異動。

南澳敵多疫死

（中央社汕頭九日電）南澳敵兵不服水土，加以霍亂橫行，死亡百餘，紛紛撤駐敵艦，現孤島僅有敵兵卅餘，所謂維持治安之責，諉諸漢奸土匪。

今日的鄂東

本報特派記者陸詒

保衛大武漢，堅持第三期抗戰，是神聖艱鉅的任務，武漢之能不能保衛，不在於我們有沒有具備一般可能條件，而在於我們如何去實踐保衛武漢的工作，在如何去加緊一切主觀的努力！今天，大家的視線，已集中在武漢的周圍，大家要努力粉碎敵人奪取武漢的作戰企圖。

這旦江南戰事，正在馬當一帶激烈展開，而湖口又有一部份敵軍登陸之說。武穴離前線，總不能說遙遠，但走遍大街小巷，卻找不出緊張戰時的景象來。這與今年春天記者從安慶繞道過武穴時，並無殊異之處。要是特別嚴格來加以分別，則今天長江中揚帆的船隻，獨多裝上扶老攜幼的難民，街頭上多一些鄉間樸實的難民而已。

當地民衆，有錢的，早已溯江而上逃難去了，剩下的僅是些無力逃難與聽天由命論者。他們對抗戰的瞭解，太淡然無知，其間早晚嘆喚生活艱難者，佔絕大多數。據當地民衆說，抗戰以來，這裏並沒有舉行過盛大的抗敵宣傳，即連所謂標語傳單的宣傳工作，也做得幾乎其微，難怪侵略者的炮火，快響到腳邊，民衆依然昏昏沉沉。爲了想瞭解當地民衆動員的狀況，記者曾經訪問衆人，於兩天中四次冒雨造訪民衆抗敵後援會，結果每次都遇着負責人員公出，而不得要領。這應該算是我們採訪工作的失敗，因爲到目前爲止，我們還不明瞭武穴民衆抗敵後援會的實際在那裏？從抗敵後援會歸來，碰到當地私立小學的兩位同學，他們熱烈的招呼我們，要求帶了他們當兵去。過去，他們曾組織了一批小學生，下鄉去做抗敵宣傳的工作，現在學校放了假，家屬亦已逃難下鄉，可是他們卻矢志不離此地，堅決要投入軍隊中去，做更實際的抗敵工作。當他們知道我們就是戰地的新聞記者，而無力介紹工作時，天真的笑容，頓時罩上一層失望惆悵之色！他們的真誠、坦白、愛國家、愛民族的赤忱，任何人見了都要感動得掉下淚來！

記者曾親往訪問第口口後方醫院的受傷戰士，該院工作人員，大半爲山東醫專及哈爾濱醫專的學生，他們都是滿腔熱血自動來做救護工作的青年，對傷兵的教育工作，做得相當好。據他們說從太湖撤至武穴的經過，講來異常痛心！他們於（五日）晚間，院長在太湖醫院守候軍醫署駐皖辦事處長的命令，於十六日開始在極困難的交通條件下移送二百餘傷兵。砲聲已清晰可聞，敵人已迫近離太湖僅僅二十里了，太湖以西的各地後方醫院，也早已撤退。在大雨傾盆，泥濘載道的公路上，輕傷的爬下來，持着竹竿，步履艱難的前進。請後方的同胞閉目靜聽，這是不是我們光榮的戰士所應受的待遇？戰事打得緊急了，門口後方醫院的醫官，都逃得光光，剩着那些傷兵去「自力更生」，我要問對於這些不盡職的醫官，是不是應有紀律的制裁？

三十日從武穴搭汽車到廣濟，那公路之糟，倒了我所遭遇的新紀錄！凡是在湖北省公路上嘗試過旅行的人，早已口碑載道，忍不再贅述。廣濟的現象，與武穴並無二致。因離戰區更近，縣長王丹候先生，忙得喘不過氣來。記得一年前，蘆溝橋戰爭初起時，記者曾目擊這麼一個大規模民族抗戰，一切是長辛店這個小鎮來支持，抗戰打了一年，尚有一個小小縣份，壓上許多不堪負担來支持大戰的現象，依然沒有消除，這不能不說是相當嚴重的問題。

鄂東皖西的前方，邇來呈着沉寂。敵人雖竭近攻佔望江縣，但因上游的贛新堤潰決，恐怕牠也不能站穩。鄂東多湖沼地帶，而且在湖沼與大別山脈之間的狹窄地帶，敵人的重兵器不便攜帶，因此敵人進攻的方向，目前還是側重在江南，想迂迴攻擊南昌，作爲進攻武漢的戰略據點。太湖宿松雖一度緊張，可是現在因縣長均返城辦公，居民亦紛紛遷回，我英勇的××將軍，現在正坐鎮門口，指揮大軍向東反攻，已迫潛山桐城。從軍事的觀點上看，鄂東目前是有可能保持的，但從政治現象來看，則一切需要大大的刷新，務使武漢的洗刷，這是爲了保衛武漢更有強力的保障啊！

政治要聞

國參會議第四日
昨續開各審查會
待草就審議結果交大會討論

（中央社訊）國民參政會第一次集會，九日舉行各組審查委員會第二次會議，繼續審議交付各案，俟各委員會將已審查完竣之議案，草就審議結果，送達大會秘書處整理後，再由議長分別提出大會討論。

蔣委員長電復林主席

（中央社重慶九日電）林主席今日接蔣委員長復電云：重慶林主席鈞鑒：魚電奉悉，抗戰經年，仰賴鈞座之指導，與全國軍民之同心，得以再接再厲，愈戰愈堅，中實無似，迎家獎飾，彌切悚惶，誓除強虜，還我河山，以副厚望，而報黨國，伏祈不時訓示，俾資循率，中正叩庚侍秘鄂印。

軍法執監部發表
抗戰失職受懲軍官佐
劉宗城譚華臣處死刑

（中央社訊）軍法執行總監部昨發表抗戰失職受懲軍官佐姓名如下：連長劉宗城臨陣退卻，處死刑；排長譚華臣，以槍傷匪，處死刑；師長楊俊昌，不奉命令，放棄應守要地，致陷軍事上重大損失，處無期徒刑。營長劉景明，違背職守，處有期徒刑三年。營長何良信，擅離指揮部所在地，處有期徒刑三年。

世界青年大會中國代表團
昨謁蔣委員長聆訓
一行八人今日全體赴港出發

（中央社訊）第二屆世界青年大會定八月在美國紐約舉行，中國代表團業經成立，以出國在即，昨（九日）晨九時特晉謁蔣委員長，前往聆訓者，計有楊敏，彭樂善，周賢楷，劉伯謙，劉穗緯，鄒國楨，楊琪敏，力魯等代表，午後行政院孔院長及教育部，將分別設讌招待。該代表團一行八人，定於今（十）日全體出發，乘粵漢路車赴港，十六日由港經印度洋西渡。

林主席廣播講詞
紀念七七——要堅定
抗戰必勝建國必成的信念

第四，講到火力，火力就是作戰的武器。在過去我們，的確不能否認我們武器，實在不如敵人。因爲敵人自從日俄戰爭以後，使大大發軍經武做了數十年的準備功夫，製造十年的槍砲子彈，終於統統從倉庫裏搬了出來，與我們國防沒有完備的中國來比賽，當然是顯我們一任措手不及。然而我們以忠勇將士們的血肉來抵抗，以全國同胞愛國家愛民族的精神來抵抗，也居然能夠應戰一年之久；並且擊沉了敵人的軍艦數十艘，炸毀了敵人的飛機六百餘架，把敵人速戰速決的迷夢，根本打破。現在已經由抗戰第一個階段，進到第三個階段，我們的武器，已經由普遍的變爲最新式的，由供給不足變爲應用有餘。從前我們的火力不如敵人，現在敵人的火力，未必能夠勝過我們了。所以現在我們講火力，亦比敵人優越。我們的人力、物力、財力、火力，都勝過敵人。就是我們整個的國力勝過敵人，我們這次的抗戰當然是必勝無疑。我們因爲有了以上的種種事實，做我們抗戰必勝的根據，所以我們主張要人人堅定抗戰必勝的信念，敵人侵略我們一天，我們就應該抗戰一天。我們這個抗戰必勝的信念就應該堅定一天。我們這個信念，決不可因爲一時的勝負一地的得失有所動搖。因爲戰爭的真正勝負，是決定於最後的五分鐘，我們所要爭的是爭那最後五分鐘的勝利。這是我們全國同胞在現在抗戰期間，應有的共同認識。同時因爲我們是一面抗戰一面建國，我們一面做抗戰的工作，一面還要盡建國的責任。我們中國有了偉大的人力、豐富的物力，我們應該怎樣來培養這個人力物力，我們要把這個人力物力集中起來，統一起來，使他成爲中華民國一個整個的力量，然後用之於抗戰，抗戰必勝，用之於建國，建國必成。所以我們全國同胞在共同努力抗戰的時候，同時應該共同努力建國，我們全國同胞，一面應該堅定抗戰必勝的信念，一面還應該堅定建國必成的信念。我們應該把抗戰建國的任務，看作是一種不能分開任務，我們應該把抗戰必勝建國必成的信念，凝結爲一種信念，我們要團結上下在這個原則之下，在這個最高的準繩之下，共同努力奮鬥，共同努力前進。我們相信在最短期間一定可以實現「中華民族抗戰勝利之日，即中華民國建國完成之時」，我們能夠達到這個目的，才能表示我們這次抗戰意義的偉大，才能夠把七月七日這一天在中華民族抗戰史上，永遠成爲最光榮最偉大的一天。（續完）

津電話局
員工續提四項要求
要求租界聯合會充分保障

（中央社香港九日電）津訊，津電話局由英法意租界當局強行接管，除張子奇局長已提出抗議外，全體員工並向租界聯合委員會提出要求，在強行接管時，不准移交第三者，並對員工加以保障等項，茲經答覆如下：（一）英法意租界當局，盡其能力，在各租界內保護該局員工之生命財產及其家屬。（二）在聯合委員會管理期內，對於各員工職務不加更動，除有嚴重過失，決不開革一人。（三）在臨時管理期間，工作情形及員工保障條件，在本埠情形許可之下，悉照原有部章辦理，決不任意變更；倘因生活程序增高，員工請求臨時補助加薪，本會當審慎考慮，但不能第三者。（四）至於是否移交問題，將來當由外交途徑解決，因此不能保證以後如何演變，但該局財產，在本會保管期內，決能保護員工之權利，並保證現在之員工數額決不增加，工作照常。該局全體員工，以上述答覆，究有未能確合實際情形者，另又提出四項要求：（一）在暫管期內，所有員工及家屬之生命財產，在英法意租界內，應予以切實保護，且遇有技術上之需要，本局員工，到上述三租界以外之津市任何區域工作，亦請予密切可靠之保護，方可前往工作，（據此項係因過去員工服務於特一三等區，曾受敵僞各種侮辱及綁架行爲而發）。（二）員工職工，不予更調，所有實習及半除等項，應完全按照部章，（三）員工待遇，應完全按照部章不得更改，如因生活必需品價格，不面降低時，員工得隨時提出請求臨時津貼，不得藉故拒絕，（四）在英法意聯合工部局電話保管委員會暫管期內，所有本局一切產業，在津市上述三租界安然存在環境之下，應請保證不轉移第三者手中。

訪問國民參政員陳錫珖先生意見
組織起前方後方民衆
抗戰絕對有光明前途

陳錫珖

陳錫珖先生曾經是出席國民黨臨時全國代表大會的代表，所以他說：

「當時我們認爲光是由政府軍獨抗戰是不行的，一定要團結全國人民的意志和力量，才能求抗戰的勝利，所以決議要成立這個參政會。

「敵人、雖然佔去了我們很多的土地，但是這些土地究竟還是我們的，那裏的人心還是我們的。只要我們把失地，前方以及後方的民衆組織起來，我們的前途是絕對光明的。」

陳先生是廣西省參政員之一。

敵寇暴行

敵屠焚我沿海漁船
敵機昨襲南昌陝西

（中央社香港八日合衆電）一個月前有我大帆船一艘，被敵軍艦開砲轟擊，在香港海岸可遙見之。據聞，近有我大隊漁船，被敵艦截留，將漁民於登船火與搜索後，將煤油傾於船上，然後縱火，各漁船全部焚毀，水手大半亦被焚斃。

（中央社南昌九日電）敵機廿七架，九日午襲南昌，在東郊投彈八十餘枚，均落空地，並無損失。

（中央社西安九日電）敵機一架，九日晨由晉竄入陝境韓城，郃陽，朝邑，潼關一帶，沿河窺視後，在三河口投彈數枚，繼至朝邑東站，以機槍向下掃射，盤旋至高陵咸陽，於十時十分竄西安高空，窺視後，向東竄去。

（中央社金華九日電）敵機二架，九日午十二時十分，由杭州方面竄諸暨，向東站投彈十九枚，無甚損失。

（中央社金華九日電）敵機一架，九日晨由臨浦方面飛金華，盤旋二周，旋向蘭溪方面逸去。又訊：敵機飛鄭家埠，在浙贛路北約二十公里，在火車站附近，投彈六枚，死十餘人傷廿餘。

敵機炸衡陽

（中央社長沙九日電）敵機九架，今午十一時許，竄入湘境，經醴陵至衡陽，比即發出警報，敵機到衡陽市空，在近郊投彈十餘枚後，向東逸去，我方無甚損失。

廣西壯丁請纓殺敵

（中央社訊）自全面抗戰以後，全國民衆，對於敵人之殘施，殘暴炸我後方不設防城市，殘殺我後方民衆，不但毫無害怕，且愈發興奮投軍，請纓殺敵者，正風起雲湧。最近桂省某區，某鄉壯丁，鑒於敵人之慘炸我後方，每日屠殺我人民，成千累萬，爲雪恥及喚醒敵人之迷夢計，於是自動組織青年壯丁殺敵隊，計由各鄉村之青年壯丁共一百餘人，赴某區閱部請允許，該隊業已於本月廿七日起程赴某地受訓，所經之地，民衆熱烈歡迎，沿途鳴炮，晚到達某地後，當地政府並舉行入伍典禮，參加閱會者甚衆。

英德捕獲敵飛機師

（中央社廣州九日電）駐英德縣保安隊，日前在縣屬捨步橋牛屎坑捕獲敵機飛機師一名，九日上午十一時許，解抵廣州市，該敵機師面手均被火灸傷，經英德縣當局代爲敷藥裹紮。據供稱：名夫野竹雄，在航空界服務四年，曾參與徐州等各地戰役，本月七日，偕同伴二人，駕駛轟炸機來英德上空，被我防空槍擊中，機上油箱着火，被火燒傷面部，後機毀人脫，爲我擒獲，蒙我軍優待，極爲感激，希望中日戰爭，早日停止。

最後消息

山東

已迫近泰安城郊

（中央社鄭州九日電）敵汽車七輛，滿載士兵百餘人，七日晨由泰安向我山口寨進犯，行至大小崔，突遭我伏兵堵擊。當斃敵卅餘人，燬汽車數輛。敵倉皇中稍加抵抗，即狼狽向泰安潰竄，我軍乘勝跟蹤追擊，刻已迫近泰安城郊。

山西

與敵繼續激戰中

（中央社垣曲九日電）八日晚以來，我對垣曲東蒲掌當面之敵總攻，全線均有進展，尤以左翼方面已進至東坡寶玉莊以東地區，敵有崩潰之勢。

復從兩翼出奇兵抄擊敵之歸路，敵不支狼狽北潰。

（中央社垣曲九日電）曲沃之敵，步騎千餘，八日晨突關絳縣南犯，先頭抵陳家村、李留麥、高留麥、蕭留麥及西冷口之綫，向我某部陣地猛攻，卒被擊退，九日拂曉敵增援再向我陣地進迫，我官兵未予反射，俟其侵入我步兵火網內，突以機砲火力對之猛射。

（中央社垣曲九日電）我某部三日夜襲平地泉以南雞鳴車站，守敵二百餘，被我突襲潰，當將車站克復。同在豐鎮刷溝一帶襲擊守敵百餘，大部爲我消滅。

豫北

（中央社鄭州九日電）豫北敵軍自在苗店一帶被我擊退，大部退至濟源東苗店一帶，企圖待援反攻。八日晨敵主力軍二千餘，藉其砲火威力衝至城下，被我軍痛擊潰退。同時一部敵軍繞道攔瀆向甘門口進犯，我軍現正分途堵擊中。

獻金洪潮瀰漫武漢

中國共產黨熱烈獻金 勞動同胞慨捐血汗錢

中共領導人親自獻金

（本報特寫）昨午后二時半，江漢關獻金台上，又有一椿極有意義的獻金，這就是中國共產黨獻金團獻金。首由陳紹禹先生將中國共產黨中央委員會致武漢各界抗戰建國週年紀念籌備會公函一件及國幣壹千元正，親自向獻金台上管理員如數點清，然後投在獻金櫃內。茲探悉該信內容如下：『中國共產黨中央委員會委託駐漢代表團將黨員六月份所繳黨費項內撥出壹千元以幫助抗戰軍人家屬及受傷將士之用。』次由周恩來先生將其在軍委會政治部所得的一個月薪資計二百四十元，親自向管理員點明投櫃。再次由六位中國共產黨員的國民參政員：陳紹禹、秦邦憲、林祖涵、吳玉章、董必武、鄧穎超諸先生，親將其七月份參政員全部薪資，由秦邦憲先生交給管理員點明數目投櫃。同時，並附有六位參政員致武漢各界抗戰週年紀念籌備會一函，茲探悉該函內容如下：『敝人等本月份所得參政員薪金（每人三百五十元，共六人計二千一百元），除已在參政會內委託紀善處代每人獻金百元外（共已獻六百元），現將下餘全部薪資一千五百元獻作救助抗戰軍人家屬及受傷將士和被難同胞之用。』

八路軍戰士節食捐款

再次由李克農先生代表葉劍英先生，代交八路軍公函一件及獻金一千元，該函內容如下：「頃奉朱總司令自山西來電，囑將八路軍在「七七」抗戰建國週年紀念日素食所節省的全軍菜費共一千元，代獻作慰問抗戰軍人家屬及救濟被難同胞之用，因八路軍已在敵人後方作戰，故電由此地代獻此金也。此致武漢各界抗戰建國週年紀念日籌備會。八路軍參謀長葉劍英啓。七月九日」，李克農先生將他自己和葉劍英，錢子光，李濤，邊章五先生等一月薪資獻出，計每人五元。孟慶樹，廖似光兩女士各親交一個月薪金全部，計各四元五角，並代劉羣仙女士交一個月薪資四元五角。然後由八路軍青年戰士蕭小鵬、賴祖烈、邱文韜各獻月薪四元五角，顧飛虎，徐紹棠，張懷禮各獻月薪四元，巴方廷，劉久長各獻月薪二元五角。

當這廿餘人走近獻金台時，引起了周圍千餘羣衆的注意和興奮，當他們登台投下獻金以後，記者即趕前握手爲禮，希望一談，不料六位參政員先生因急於渡江赴蔣先生茶會，周恩來先生亦因事匆匆離去，適此時台下台上均有人提議，請八路軍和共產黨代表向觀衆講話。於是李克農先生代表八路軍開始演講，台下羣衆報以熱烈的鼓掌，李先生首先說：「我們接到了朱總司令和前方來電，謂八路軍全體將士，七月七日節食一日，得洋一千元，委托武漢辦事處代付出來，獻作救助抗敵軍人家屬及被難同胞之用。

「八路軍遠在敵軍後方艱苦作戰很久，時時打擊敵寇，不斷取得大小勝利，尚望在後方的同胞，有錢出錢，有力出力，上下一致，團結得像一個人一樣，以便最後戰勝日本法西斯軍閥，建立獨立自由幸福的新中國！」鼓掌，又是一陣熱烈的掌聲，接着大家推孟慶樹女士代表中國共產黨講話。孟女士在熱烈掌聲中開始演說：『各位同胞們，兄弟姐妹們！我們中國共產黨員，除了積極參加各方面的抗戰建國的工作外，我們這幾人願意把我們七月份的薪水全部獻出，雖然我們的薪水很少——每月四五元，但是我們全部獻出，來慰勞前方將士及其家屬，來救助受傷將士及被難同胞；表示我們對他們的尊敬和愛護！』台下又是一陣熱烈的鼓掌。『一年來由於前方將士的英勇奮鬥，由於全國同胞的共同努力，使敵人在每佔一塊土地時都付了很大的代價。敵人瘋狂地轟炸、殘殺、姦淫、無惡不作的，想要我們屈服，可是我們的回答是：抗戰到底，一直把日本帝國主義趕出中國去！』（大鼓掌）。接着孟女士說：『現在敵人又已逼近武漢，我們武漢的同胞們，不僅要有錢出錢，有力出力，而且要組織起來，武裝起來，保衛大武漢！』（鼓掌）『只有國共更進一步的合作，只有全國人民更親密的團結，才能爭取第三期抗戰的勝利！同胞們！結緊我們的隊伍，打倒日本帝國主義！』隨着孟女士的聲音而起的又是台下一陣熱烈的掌聲。同時，聽衆熱烈歡呼下列的口號：保衛大武漢！中國國民黨萬歲！中國共產黨萬歲！國共合作萬歲！

當中共獻金團的人們上了一部大卡車駛去時，車上和車下的歌聲合成一片，遠遠地，還見許多的手在互相招呼着。『打倒日本帝國主義！』『中華民族解放萬歲！』等呼聲，從車上，從人叢中很久還傳播開來。

武漢獻金第三日

（本報特寫）今天清早傾盆的大雨，但阻止不住獻金民衆救國的熱烈情緒。

在銅像前的大永樓下，有一個彎了腰的老頭兒，把他做苦力節省下的兩角錢捐出。漢口郵政員工獻金棚，坐着兩輛大卡車送來了八百多塊。

江漢關前碼頭上的幾個小工人，川流不息的把他們血汗換來的幾分錢，送到獻金櫃裏；有一個十二歲的小工人，一天就跑來捐錢八次。還有一個要飯的啞吧，獻了十二個鐵環，和兩分錢。賣燒餅的青年穆民張福儒，第二次又獻出兩條包來。七十四歲的老乞丐周德義，也獻出他半月乞求來的錢。

在水塔前有個八歲的陳小姑妹，另外一個六七歲的小孩子，捐了他們的糖果錢。

中國戰時流亡青年自救團十幾個青年，在獻金台旁邊擦皮鞋，賣「抗戰地圖」，把所得全數獻出。下午有三五成羣的老太婆婦女孩子來送銀耳環手鐲和百家鎖，還有三五成羣的妓女，也來供獻她們用血淚換來的收入。在[illegible]堆滿了

獻金台的一角，有個十三歲的小孩子送來十個鐵片。一個苦力肩負着竹担長繩的走上台子，他那粗糙的手從那破爛的口袋裏掏出一把稀爛的角票，銅元。

武昌殘廢病院裏負傷官兵們，把他們節衣縮食的三十塊錢獻出。炮門旅的官兵們也獻出了廿餘元。有個尼姑也邁着文斯步的跑到台上來獻金。苦力小販孩子來獻金的特別踴躍。

昨天漢陽獻金的人，大部份是商舖的老板，夥計與學徒，由各店號的老板走到台上將一束一束紅綠色的紙幣向木櫃中投。歸元寺的全部和尚也捐獻了很多的錢。元妙觀的道衆，以節食省下來的十元六角六分，由道長投進木櫃中。

陳少華君捐了一百元。中央儲蓄會儲蓄軍十八元。也很興奮的向櫃中投。

（中央社蘭州九日電）本市各界對「七七」獻金極踴躍。有外國教士，醫師，教員，車夫，乞丐，甚至貧苦老婦，亦賣鹽元作捐款。

（中央社西安九日電）西安各界獻金較前二日更形踴躍，共收一萬二千五百四十八元餘。

人力車夫亦以血汗所得貢獻國家（中央社）

海外僑胞節食獻金

（中央社吉隆坡七日電）吉隆坡及附近各埠華僑八十萬人均茹素節食，獻金救國，僑民自動休業一天，舉行追悼會，對陣亡將士表示哀悼，並通過決議案，一致擁護最高統帥抗戰到底。

（中央社海牙七日電）荷屬華僑救國會，今晨舉行抗戰建國週年紀念大會，到三百人，金公使問泗出席致詞，以繼續努力救國工作相勗，並提倡獻金，當場捐款約荷幣八百盾。

（中央社比京八日電）中國大使館及僑胞團體，昨均開會紀念陣亡將士，及死難同胞。同時對蔣委員長及前方將士爲國勤勞，一致表示擁護，誓爲後盾。

（中央社訊）行政院昨接暹羅僑胞巨子陳守明等來電云：抗戰建國紀念，陳守明特捐國幣一萬元，鄭祖會各委員共捐一萬千零五十元，陳黌利職員三千元，火柴公會職員一千元，得炎基國公司職員一千員，銀信局公所職員一千，特電呈報並於抗戰到底以達最後勝利。

武漢獻金 繼續延長二天

武漢抗戰建國週年紀念以此次國民獻金運動，期間原定三日，因各界民衆紛紛要求延長獻金時間，現經決定各獻金台自十日起延長二日。

中樞昨舉行誓師紀念

（中央社重慶九日電）中央黨部國民政府，九日晨九時，在國府大禮堂合併舉行國民革命軍誓師北伐十二週年紀念典禮，到中委府委林森，丁惟汾，張繼，王法勤，劉尚清等及機關高級職員共二百餘人，由林主席領導行禮並演說。

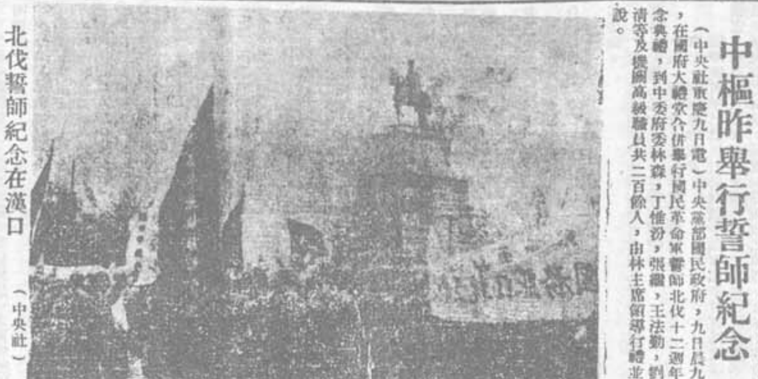

北伐誓師紀念在漢口（中央社）

各地昨舉行北伐誓師紀念

武昌 （中央社訊）國民革命軍誓師北伐，昨日爲第十二週年紀念之期。武昌方面，全城懸旗慶祝，各界代表數百人，於午前九時，在省黨部舉行紀念大會。當由彭特派委員國鈞主席，並作報告，歷述十二年來革命運動之成長，以及日本帝國主義者摧殘我革命運動之事實，並告吾人紀念七九應有之努力。繼由艾毓英講演，旋通過提案兩則，除推代表晉謁蔣委員長致敬外，并以大會名義電蔣委員長致敬，其電文有，各界民衆視死如歸，共矢復仇之決心，完成建國之大業云。

漢口 （中央社訊）漢市各界民衆代表，特於昨日上午九時，在市黨部大禮堂，舉行紀念大會。到陳泮嶺、鄧衡、陳錫真、吳國楨、關翰笙、王兆詳、余資穆及各界民衆代表千餘人。由陳泮嶺主席，領導開會，會後，並即席報告紀念意義。同時並講述節約運動與國民健康運動，應竭力提倡之重要性。報告畢，即由政治部關翰笙，吳市長國楨，市後援會王主席兆詳相繼講演畢，全體高呼口號散會。會後參加各代表整隊由市黨部出發遊行，經保華街直上中山路，轉府東一路，至市府路出發洞門，進新華路，折至中正路赴中山公園蔣委員長銅像前致敬禮。

海員黨部 （中央社訊）中華海員特別黨部，昨（九）日上午九時發召各海員社團，舉行紀念。除該部及海員工會工作全體同志出席外，計到漢口區黨部書記長李洙先生主席報告。次由周主任英才，及宣傳隊隊長金世培相繼演說，該部宣傳科並印有「不要忘了『七九』誓師」傳單，當場分發。至十時許始呼口號散會。

西安 （中央社西安九日電）陝各界九日上午九時，在省黨部舉行國民革命軍誓師十二週年紀念會，到代表二百餘人，由特派員周心萬主席，並報告。

（中央社重慶九日電）渝各界九日晨九時，在市黨部舉行北伐誓師紀念會，由龍文治主席，並報告紀念意義，中央攝影場并於晚上在唯一影院放映抗戰影片。

（中央社訊）粵漢鐵路特別黨部，於昨（九）日舉行北伐紀念，到工會黨部路局學校代表共百餘人。

（中央社南昌九日電）南昌各界舉行北伐誓師紀念，情緒熱烈，由程時煃主席並報告，謂紀念北伐，國民應有錢出錢，有力出力爭取國家獨立。

（中央社成都九日電）成都省黨部各界代表舉行北伐誓師十二週年紀念，由曹叔實主席報告，鼓勵人民踴躍獻金，繼續北伐時革命的精神，爭取抗戰最後的勝利。

各省痛悼陣亡將士

（本報商城專電）七日商城各界舉行七七紀念，並追悼陣亡將士及死難同胞，到三千餘人，由各救亡團體代表演說，本報記者，亦參加講演。會後冒雨遊行，情緒極爲熱烈。

晉青民衆紀念「七七」

（中央社廣州九日電）粵各界爲紀念「七七」，今赴各墳場致祭歷次陣亡將士，由省黨部代表余俊賢主祭，惠州民衆在西湖公祭陣亡將士及死難同胞。到千餘人，情緒熱烈。

（中央社西安八日電）山西各界紀念「七七」抗戰建國週年暨公祭抗戰陣亡將士及死難同胞大會，七日上午十時於前線某地舉行，出席共五千餘人，由閻司令長官主席並報告，略謂吾人之責任，在增強國力爭取勝利，以奠定新國國家之基礎。繼爲抗戰陣亡將士家屬舉行獻金，並通過電慰蔣委員長，各戰區司令長官暨前線抗戰將士等提案數起，十二時禮成，又各界決定一律素食一天。

（中央社西寧七日電）一、省垣各界今晨十時舉行抗戰建國週年紀念會，參加者三萬餘衆，並追悼陣亡將士暨死難同胞，正午十二時舉行陣亡將士紀念碑奠基禮，會後結隊遊行，直至下午五時始畢。二、省垣抗戰建國周年紀念舉行獻金三日，七日獻金數目已達四千元以上。

巴拉斯坦形勢嚴重

（中央社倫敦九日路透電）英下院昨日討論巴拉斯坦境內紛亂問題，殖民部大臣麥克唐納氏謂：英已派巡洋艦「接姆勛」號（七千五百五十噸）及英戰艦一艘，至海伐維持治安，同時並由希臘調兵二營開赴巴拉斯坦。昨日巴拉斯坦仍發生炸彈案數起，有阿剌伯人四人被炸死，十五人受傷。又昨日英警一隊，乘卡車由納布魯斯至耶路撒冷，中途爲阿剌伯人襲擊，結果死阿人一，傷其四，英軍無死傷。

日本

日證券跌落

（中央社東京九日路透電）據英文日本廣知報載，稱東京主要證券昨日一落千丈，據東京證券取引所之報告觀之，七月一日長期單內所列之證券總值日金八十二萬三千萬元，較之六月一日，已跌去四萬五千萬元，其他許多證券，跌價甚巨。

（中央社東京八日合衆電）據半官方息，日本下屆海軍預算已定八萬萬日元。

敵禁人民用金屬品

（中央社東京九日合衆電）日政府定七月十五日起，禁止民間私用鉛鋅鐵等金屬，因此項金屬品爲軍火業所必需之原料。又工商省定今晚起對橡片之分配銷賣事，完全統制。

馮副委員長廣播

「向着最後勝利的目標前進」

第三、再就有力出力的這方面來看一看，更使我們無限的感奮！前線將士，前仆後繼，視死如歸，情願犧牲個人的性命，來換取民族國家的生存。就是後方同胞，也都踴躍地去服兵役，願意扛槍上前綫，打日本強盜。我不久以前在河南，對同胞們講抗戰情形和辦法，有好幾百年青小夥子，都習着似紙跟着我走，非要當兵打敵人不可，就是沒有服兵役的，也自動聯合起來，在戰區在敵人後方作游擊戰爭，破壞了敵人的交通，搶了敵人的槍械彈藥，燒燬了敵人的糧草，消耗了敵人的力量，打死了很不少的敵寇，即使不能拿着最簡單的武器和敵人拚命，也都在前方後方爲抗戰而服務，千千萬萬的青年，潮水似地湧到前綫上去，爲喚醒同胞，幫助軍隊，不惜犧牲性命，作最危險的工作。婦女同胞不僅從事前綫和慰勞的工作，還把保育兒童，對於民族百十年後關係重大的任務擔負起來，農村的同胞，替軍隊偵察，作嚮導，運輸，救護，修築工事，清除漢奸，就是老年人也有親自上戰場的，有送兒子去當兵的，有鼓勵年青人去作戰的。在後方作宣傳，募捐，組織，訓練等工作的青年人，沒有一個不是萬分熱忱地在從事着工作。就是與抗戰好像沒有直接關係的種種生產事業，那些工農同胞和各級職員，都是努力將事，勤奮地努力着。這種現象眞是向全民戰爭的道路走着，這個偉大的力量，決不是敵人用飛機大砲所能夠摧毀的。

最後，再就有錢出錢的情形來看一看，我親眼看見很多有錢的人，毫無躊躇地拿出很多的錢來，捐給國家，捐給於抗戰有利的事業，靠薪水生活的人，也大都能節約，把物質享受降到最低的水平。至於一般同胞，雖然是窮困，也盡其所有的，用在抗戰上，毫不顧惜的。這種爲抗戰犧牲一切的精神，就是我們最寶貴的殺敵的利器。

反過來，我們看看敵人，情形正同我們相反。他們的國民不但沒有勝利的信心，而且知道他們的戰爭必然失敗。他們知道，他們國家的軍隊不敷分配，可動員的五十[redacted]師團已經大部調到中國來，再也沒有應付第二個國家的[redacted]他們知道，隨着戰線的延長，他們的軍隊連維持點綫的佔[redacted]都感覺困難，同時，五十多萬的傷亡官兵，更是他們沒有方法，補償的損失。所以不僅日本軍閥「速戰速決」的夢想，他們不相信，就是「長期作戰」的結果，他們也是非常悲觀的。其次，精誠團結也是敵人國內看不到的現象，不說軍閥財閥之間的矛盾，軍閥自己之間的鬥爭，就是政府和人民之間，也是一方面要盲目地進行戰爭，一方面却用所有的力量來反對侵略戰爭。現在日本人民因反戰而被捕的，已達二萬餘人，至於台灣、朝鮮、各民族反日本的高漲浪潮，更是日本軍閥所頭痛的。說到有力出力，也只能在日本和他們軍隊中看見，正相反的現象，我們看不見勇於赴難爲侵略戰爭效死的士兵，只看見日本兵上吊剖肚子，自殺的日本人，只看見流淚送丈夫，以軌不讓開赴戰場，和所謂勇士。只看見丈夫的妻子。至於有錢出錢，我們只知道大財閥因爲戰爭而更加發財，但政府的財政却更加困難了，戰費負担將要達到八十萬萬元，公債已經發行了一百二十萬萬，每一個人無論老小，一年要負担一百七八十元，現在日本國庫裏面的現金只剩下八萬萬元，日本的財政是快要破產了。

一年來的抗戰，我們天天在進步中，正在日益接近於最後的勝利。敵人呢，一年的侵略戰爭，使得各方面都增加了困難，一天天更接近着他們的墳墓。

但是我們的進步是不是已經夠了呢，當然是不夠的。全國大多數的同胞，雖然已經有了必勝的信心和奮鬥到底的精神。但是還有少數人在每次軍事勝利或失敗的時候，都傳佈妥協的空氣。勝利時說，這是我們妥協最有利的時機，失敗的時候，又說，現在只好暫時妥協了。我相信全國軍民大多數都是擁護蔣委員長的主張的。他說：「若果我們在目前情形之下求和平，其結果無非使子子孫孫永爲奴隸，永爲牛馬。就是保存了國家的形式和名義，其禍害比亡國還要慘酷。」這少數傳播妥協空氣的人，當然是無恥的政客！但也對一些比較動搖的同胞多少發生壞的影響。精誠團結，大體雖然已臻於完善，可是還有互信不夠的地方，所以不能集中一切力量，絲毫不浪費的用在抗戰上。有時，還因爲對抗戰辦法的意見有出入，把應該積極完成的工作延宕下來，就有力出力方面來說，許多方法還不適當，譬如徵調壯丁的辦法很少鼓勵壯丁自動地志願地去當兵，對於在敵人後方奮鬥的同胞，我們的幫助還不夠，民衆救國的組織還不普遍，難民工作問題，後方生產的問題等，也還沒有能夠依照最精密的計劃，很快地解決，有少數地方，還有願意抗戰而無處效力的情形。有少數的官吏職員還有不努力不盡職的。就有錢出錢來說，雖然大多數同胞都把錢拿出來，貢獻給國家。但是還有少數有錢的人，只顧私人物質的享受，只顧個人生活的舒服，而不肯爲抗戰花一個錢。甚至於有極少數的人，藉着國難發財，而操縱謀利的。這些都是一年來抗戰中所表現出來的不夠的地方，要我們用各種方法去設法補救的。

在抗戰第二年開始的今天，我們要接受一年來的經驗，我們的優點要更求其發展，我們的缺點要趕快地糾正過來。具體地說，我們要使得每一個同胞，都懷抱必勝的信心。不僅這樣，還要刻苦地去學習抗戰的理論和方法。要養成堅決奮鬥的習慣，要具備勇於犧牲的精神，全國同胞的精誠團結，要更加緊密，要在每一件實際的抗戰政策上，充分發揮協同動作的精神。最要緊的，不僅有空洞的精誠團結的意思。還要有具體的，可以鞏固精誠團結的組織。在領袖的領導之下，各級政府和機關，乃至一鄉一村的救國團體，都要集中一切抗戰的力量，把他們適當地分配，分工合作，和衷共濟地去和侵寇鬥爭，細心講求動員民衆的方法，誘導同胞自動地參加抗戰，有計劃地去發動擴大，幫助在敵人佔領區域的同胞起來經常地和敵人苦鬭，一般同胞們更在政府領導之下，更加活躍地從事抗戰工作，要依據政府的法令，廣泛地組織起來。無論在前方在後方，都要轉變着去作抗敵工作，有錢的要拿出錢來保衛國家，還要幫忙那些出了力而沒有方法生活的人。

在軍事，政治，經濟各方面，政府都已經根據一年來的經驗和教訓，擬定了新的方案和辦法，來增大我們鬥爭的力量，去加強敵人各方面的困難。

在抗戰第二年開始的今天，我們全國同胞要懷着新的希望和新的勇氣，站在每個人的崗位上，一分鐘也不鬆懈，用新的打敗敵人的方法，向着最後勝利的目標奮鬥前進。（續完）

短評　歡送世青大會我國代表團

第二次世界青年大會已定八月在美舉行，我國出席大會代表團，業已成立，并定今日動身，我們在此表示歡送之際，謹以下列數語相告：

一、這次大會是全世界各國青年反侵略的和平大會，其成份包括有五大洲數十多個國家的各種青年代表，這就表示世界青年統一戰線的良好模範，因此，我國代表團的言論行動，應該一面充分表現我國內部各黨派及全民族的團結抗戰精神，同時應表現我國青年與世界青年維護世界和平的合作友誼，一切有礙這方面的言論行動，應極力避免。

二、國際宣傳，應該是我國代表團中心的工作，我們希望這次代表團的工作，要經過世青大會代表推動各國人民及政府，做到各國對我援助比現在更多更大，而對日制裁比現在更積極而有效！

最後，據許多青年及青年團體的意見，這次我國出席世青大會的代表團，未能依照民主手續產生，並未能充分甚至沒有把這次大會的意義和提案，通過一個運動，徵求各地青年對於這次大會的意見和提案，這自然是一個嚴重的缺點，成爲今後青年運動的教訓，并希望這個缺點，我們希望我國代表團到美後，能夠吸收在美的中國各派青年共同參加，擴大代表團之人數與組織，來彌補這個嚴重的缺點！

活躍的宣傳隊

（本報特寫）在偉大的北伐誓師紀念的昨天，全武漢撥百隊的宣傳隊，以活躍的姿態出現在街頭。

隨便走過那一條街，準可以看見一隊隊的青年男女，打着大大小小的旗幟，匆匆的向前走着。他們都懷着滿腔沸騰的熱血，要喚起千萬的民衆來保衛大武漢。

一輛大卡車，裝上無線電播音機，播送着洪亮的歌聲。這是歌聲公司所主辦的流動獻金台，同時也是一架宣傳機，大公劇團的熱心青年們，站在車上，準備隨時跳下來表演一個動人的劇本。他們配合着熱烈的獻金運動，新編了一個「乞丐獻金」的話劇。

一個飾老乞丐的青年，拚命地抓取地上的泥灰來塗黑自己的四肢，接着又披上一件惡心的汗臭大褂；一個是他的生女的女孩子穿了一身滿是補釘的舊褲，臉上也擦得污穢污的。不光爲了藝術，而是爲了比藝術更偉大的民族的自由和解放，他們犧牲「色相」，毅然的穿過擁擠的街道，走向世界大舞台——勞軍的獻金台去。老乞丐獻出了一毛錢：「我是東北人，是關來的，也是一家很好的人家，但是東洋鬼子來了，毀了我的家，殺死了我的兒子！現在我只能到關內來要飯了！諸位快快拿出錢來保衛武漢，免得將來跟我一樣，想要錢也沒有了！大家趕快獻金啊！」「對啊！好！」台下的觀衆歡呼着，紛紛跳上台去掏出了一毛兩毛的……

雖然活報劇演完，又來了一家[illegible]

[illegible]的小朋友——中國兒童[illegible]讚揚着的歌詠隊。「起來，同胞們！起來，[illegible]鬼子們拚！……」他們悲壯的歌聲吸引着無數的觀衆，但更使人驚奇的是一位叫汪仁安的十三歲小朋友的演講：「我的家在安徽，日本鬼子使我和爸爸媽媽失散了，只能逃到漢口來。我們雖小，還不能拿起槍上前線去打仗，但我們是抗戰的後備軍！我們的國家已到了生死存亡的關頭，我們大家都要有力的出力，有錢的出錢，來共同救國家，救民族！」

他的一臉漲得通紅，小小的聲音在空中振動着。激昂的言詞和條理清晰的言詞，這篇演詞是出之一個小孩之口。[illegible]

民眾對於國民參政會的建議

本報接到各民眾團體寄來對國民參政會的建議頗多，現特選擇發表於此：第一篇是成都各團體的，第二篇是湖南常德監獄在押犯人的，尤其是後一個建議，更值得我們的重視。自抗戰發動以來，政府雖曾陸續釋放一部份政治犯，但尚有很多的犯人在押，甚至有些地方當局，違反中央的意志槍殺政治犯，這實在是件痛心的事。所以我們希望參政會能注意到這一個問題，予以適當解決，並動員這種力量來參加抗戰。——編者

成都各界的建議

成都市各界救亡團體為保衛大武漢及爭取抗戰建國之勝利，謹對國民參政會提出左列之建議：

第一、加緊團結，鞏固抗戰。

中國民族自衛抗戰之能實現，由於中國民族團結，尤其國內各黨派的團結之實現；中國的這一抗戰能否鞏固持久並取得最後之勝利，其關鍵也就在於國內的團結能否鞏固持久，並由此以步入建國之途。故加緊國內各黨派間的團結，實為目前抗戰中整個的重要問題。根據中樞負責人歷次表示及一年來經過事實，各黨『並存合作』，已不復成問題；但如何並存合作，則尚無具體規定，民之團結所能發生之力量，也就未能充分發展。為使團結之形式與實質也趨堅強，更趨開朗，以取得抗戰建國之勝利，同人等以為今日政府應即決然採取下列辦法：

（一）用法令或宣言，正式確定抗日各黨派（共產黨、青年黨、國家社會黨、第三黨、……）之合法地位。

（二）建立國民黨與其他各黨派之具體密切聯繫，必要時並共同發表政治綱領與宣言，確定共信，共同遵守。

（三）各黨派公開提出人選，參與中央及地方政治機構。

（四）各黨派負責約束自己言論，並由政府即時取締專事挑撥破壞團結抗戰之刊物，以減團結障礙。

第二、開放民眾運動，動員全國人力。

所謂民族團結，不僅是代表各階層的黨派的團結，尤其需要四萬五千萬廣大民眾與政府的團結，與軍隊的團結，必須廣大民眾與政府合作與軍隊合作，對日抗戰乃能勝利。不僅如此，對日抗戰乃整個『民族的自衛抗戰』，民眾不僅與政府合作，更應積極要求參議會促政府；不僅與軍隊合作，更應積極自身參加戰鬥。於此即非官樣式之組織訓練所能包辦，必須有賴於更廣泛的自發運動之開展。抗戰以來，民眾運動所收之效果，在前方，在後方，均已相當顯著，但或因黨部之壓制，或因政府之隔離，或因貪污土劣之摧殘，又或包而不辦，或拒絕領導或暗中解體，或故意留難，致救亡工作，莫遂成長，農工學商軍隊以及老幼男女，不能發揮其抗戰衛國之偉大能力，因而影響今日戰局之嚴重。同人等以為根據一年來經驗與教訓，開放民眾運動，動員全國人力，已為全國上下一致公認，政府應即實施下列辦法：

（一）嚴令禁止黨部及各級政府壓抑民眾救亡運動，解散或封閉民眾救亡團體之反抗戰行為。

（二）確定抗戰建國綱領第二十五、二十六各條關於民眾運動之具體實施辦法。

（三）根據抗戰建國綱領第二十六條之原則，修正現行新聞條例、出版法及檢查新聞等辦法，即日執行，並嚴禁各地黨部及地方政府任意查禁救亡書報，封閉報館，拘捕著作人投稿人之違法行為。

（四）黨部及政府對各地原有之一切民眾救亡團體，應從積極方面加以幫助與領導，未登記者，予以考查登記。

（五）充實，統一各農工商學文化份子等團體，使所有農工商學文化份子都能歸到自己的部門，站上自己的崗位；並因有統一的健全的組織更容易發展每個部門，每個份子的工作能力。

（六）應由國民黨領導各黨派共同組織民眾運動的領導機關，以澈底實現精誠團結，加速民眾運動的開展。

第三、建立各級國民參政機關。

國民參政機關建立之重要，已表現於此次國民參政會之召集。近聞中央擬設鄉鎮參議會，宏議卓識，極盼早日實現。同人以為單有國民參政會尚嫌不足，增設鄉鎮參議會亦嫌脫節，必須省（市）縣亦須設立各級地方政府之參議會之設，然後中央良法美意，乃能與地方配合，切實推行，不致巧吏舞文為奸，庸吏呐喏瞞上，而一切抗敵工作，民眾運動，亦始能真正實現。此應請向大會提出者也。

第四、健全各級政治機構。

僅有國民參政機關，而無良好政治機構，仍不能增高行政效率以適合戰時需要。同人等以為關於此點，政府應即進行下列辦法：

（一）確定抗戰建國綱領第十三至第十六各條具體實施辦法。

（二）由各黨派各救亡團體負責提出有能力及專門人才份子，使適當方式參加各級政治機構。

（三）裁撤不急要機關，合併性質類似機關，以增加工作效率，被裁併人員，依其能力另分配更切要之工作。

（四）用人須打破「柔錢化」惡習，尤其不可忘卻，無黨無派之大批人才。

（五）以法律保障揭發官吏罪惡之被壓迫民眾及輿論。

（六）撤消疊床架屋之各地區署，以舊有區署經費移作縣鄉鎮參議會之用。

（七）根本改革現行保甲制度，並根據抗戰建國綱領第十三條所指示之原則，另定合於「自衛組織」及「地方自治」之保甲制度。保甲人員，由政府指導人民，施行民選。

第五、改善人民生活，增加戰時生產。

臨代大會宣言有云：「民生主義之實行，當於抗戰期間求之，且當於此求得抗戰之勝利，決非俟抗戰勝利之後，始從事於民生主義之開始。」此雖寥寥數語，而意義至為精確。今且不論民生主義，即單就抗戰言，人民生活之能否得保障，已由事實證明其關係之密切。至增加戰時生產，早為國人所共認為急務，但若人民日在壓迫與剝削之中，救死不遑，何能增加生產。故改善人民生活，與其他之政治改進，同一重要。同人等以為今日政府應即採行下列各辦法：

（一）迅速制定抗戰建國綱領第十七至第二十四條各條之具體實施辦法，並定期實施，尤其注意執行之政治機構。

（二）制定「優待抗敵軍人家屬條例」之執行辦法，勿使成為一紙空文。

（三）督飭各銀行負責擔任農村合作事業及信用貸款，並須站在生產及救濟立場，絕對禁止投機及剝削。

（四）明令減除苛捐雜稅，減少高額地租，取締高利貸，取締商人居奇抬價，取締一切投機事業，由各級參政會監督執行之。

（五）嚴厲禁煙，澈底改變「寓禁於徵」之國與民交困辦法。

（六）移殖民墾殖邊區，動員失業民眾參加工廠生產，救濟貧災。

（七）獎勵國內外生產投資，舉行生產競賽，獎勵生產發明。

（八）改善徵工服務辦法，有計劃的徵工，不妨害農作的徵工。絕對嚴懲徵工時期的管理人員與地方保甲壓迫剝削的行為，懲者可至槍斃。

（九）各地捐款籌款之出入賬目，及攤派標準，收條證件，須絕對由各級參政會考查審核，並嚴厲執行最近公佈之懲治貪污暫行條例。

（十）遷移工廠或策要作坊於後方各省，鼓勵補助各項手工業生產。

（十一）釐定外匯，給出口商以必要之便利及獎勵，並釐定通貨價格。

第六、加緊軍事補充，增闢軍隊運道。

關於軍事與交通，同人等有欲為政府「獻芻蕘」者：

（一）改良兵役法，徵調志願兵，絕對禁止拉夫及金錢代替兵。

（二）志願兵當在智識青年中徵調五分之一之名額，與工農補充兵合組，嚴作政治指導，並施以普通教育。

（三）加緊補充兵之專門教育與練習，尤其長途行軍與實彈射擊，嚴厲禁止各地補充兵訓練之敷衍及缺乏教育諸現象。

（四）接近戰區各地，應切實武裝民眾，後方各省，亦應加緊民眾自衛組織。

（五）加緊擴充軍事工業，自己製造一部份新武器，自己修理各種新武器。

（六）迅速整理西北國際通道，調撥五十萬至百萬精銳新式部隊。

（七）洗刷並修築川康直通西北新疆之道路，迅速加緊失業人民，從事修築川湘道路。

（八）經常深入民眾舉行兵役宣傳。

第七、實施戰時教育。

戰時教育早已為民眾的口號，教育部亦曾有標準之規定，但事實上除軍訓外，直等於零。目前各級學校不但無絲毫抗戰之氣氛，甚或以為抗戰之障礙。富家子弟爭避充當工兵，而以學校為保險區，中等之家，因學費奇昂而更形破產，此猶但就學生及其家庭言之。若學校本身，則多更不堪問。同人等以為政府於此應迅採行下列辦法：

（一）制定建國綱領第二十九條至三十二條之具體實施辦法，並嚴令執行。

（二）減輕學生經濟負擔，廢除畢業會考制度。

（三）規定學生經常抗戰工作，將其工作成績列入平時成績計算，學校為抗戰工作須設各種抗敵訓練班以指導學生。

（四）從緩施行與抗戰教育無關而又事實難行之各種制。

（五）學生及教師對抗戰工作之努力程度，列入學校之成績考核。成績劣者由政府取締之。

（六）經常於各大學設抗戰講座（政治經濟性質的，自然科學性質的，體育及軍事性質的），訓練各中小學教師。

（七）減少普通中學，合併一部份有名無實的大學，改辦各種與抗戰有實際關係的訓練班，訓練各種軍事技術人才、交通人才、國防工業人才，及其他幹部。

（八）救濟戰區學生，失業青年，推廣民眾教育。

第八、動員廣大婦女參加抗戰建國。

抗戰中婦女地位之重要，在山西，在河北，在一切游擊區域內都已證明。後方因壯丁輸送，戰士犧牲，在社會生產上，在家庭地位上，婦女亦更形其重要。同人等以為從法律、政治、經濟各方面給婦女以解放，使婦女得有保障參加抗戰建國之大業，不得謂無急務，特向政府提出下列請求：

（一）明令保障婦女參加抗戰權利和救亡權利。

（二）動員組織廣大婦女，參加戰時生產，並給婦女以參加各種職業的機會。

（三）開辦各種婦女訓練班，授以救護、防毒、宣傳、後方勤務、戰地服務、游擊戰術等知識。

（四）取締對於婦女之一切封建束縛，如禁止蓄婢、童養媳制、娼妓制、殺害女嬰、強迫守節等。

（五）改善職業婦女特別是勞動婦女的工作，如保障同工同薪，減短工作時間等。

第九、鞏固後防安全，完成四川建設。

四川為民族復興根據地，時至今日，益形其重要。同人等謹擬具數項大體意見，向中樞提出最誠懇之請求：

（一）以大公無私，和平誠懇之態度，積極幫助、指導四川軍政當局，在統一原則下，建設四川，改進四川，使四川人力、財力、物力，充分的，順利的貢獻於抗戰建國。

（二）以國家經濟力量，整理四川財政，減輕四川民眾過重負担（如糧稅一年多徵，營業稅超出定額等）。

（三）有效的鼓勵或督率國內外（華僑）大量投資，開發四川資源，改良四川手工業與農業，增加四川戰時生產。

（四）移殖難民開發川康邊地，移遷重要工業入川。

（五）供給四川各種專門人才，改進四川政治。

（六）撤銷收編散在四川各地股匪土匪，施以政治訓練，開赴前方抗敵，並從政治經濟各方面消滅製造土匪的因素，以期鞏固後方治安。

綜上所述，條文已繁，但皆係提大綱，未及背舉。同人等以為今日挽救危亡中心問題，在整個抗戰建國關鍵上，莫切要於國內團結問題，確定各黨派合法並存，共同負責之一點；在政治及其他一切改進上，莫切要於經常建立各級國民參政機關，並擴充其權責之一點。此兩點能作進一步解決，則目前在軍事、政治、經濟各方面所感覺之困難，均可迅速排除；中央一切政令，均可直接貫澈民間，不致中途擱壓或根本變質，反為國家民族之累。此尤希望此次與會諸賢達予以充分注意，爭取實現的。

成都文化界救亡協會，成都戰時教育協會，成都羣力抗敵宣傳團，成都旱芒抗敵宣傳團，成都學生抗敵協會，成都工人抗敵宣傳團，成都四川婦女抗敵協會，成都大聲抗敵宣傳團，成都天明歌詠團，成都婦女川征軍人家屬救濟會，成都旱芒通訊社，成都大眾抗敵宣傳社，成都戰時學生社，大眾宣傳團，戰潮旬刊社，救亡抗敵宣傳社同啟

牢獄中傳出來的呼聲

主席先生：

我們這一羣被判處徒刑在監執行的犯人，或是等待判決的羈押者，都是與先生絕不相識的陌生的一羣。現在很冒昧地寫信給你，當先生接到這封信的時候，也許會引為詫異，責備我們太唐突吧！這一點是我們在沒有向先生陳述寫信的本意以前，應該表示歉意並要求寬恕的！

先生！你是一個自由的人，對於民族的危機，抗戰的局勢，耳所聞，目所見，無疑地要比我們被禁閉在監獄裏失去一切自由的人，清楚得多，明瞭得多的，所以，我們向先生敘述『國家興亡，匹夫有責』這一類話，徒然耗費先生的寶貴時間而且是不必要的。但是，我們也是中國人，我們也是有血性的人，我們也和先生一樣，不，和全中國的有靈魂的同胞一樣，對於日本帝國主義者的破壞世界和平，侵略中國民族，同樣地痛恨着，詛咒着，準備着用熱血頭顱去撲滅這危害人類的惡魔。先生！我們也是不願意做亡國奴的人啊！

正因為先生是自由的人，而我們是與先生處在相反的地位，彼此好像在兩個不同的世界裏生活着；因此，我們才敢於向先生陳告我們的苦悶，特別是因為先生是主持輿論，熱心救亡工作的人，所以又向先生提出我們的請求。

我們這一羣裏面，有工人，有農民，有軍人，有智識份子，有婦女，過去的職業雖然不同，年齡上也有差異，但是我們保衛祖國，反抗暴日的心，卻是整個的一顆。我們的心在燃燒，我們的熱血在沸騰，我們要求參加抗敵陣營，殺敵救亡。我們現在特地十二萬分誠懇地向先生呼號，希望先生在輿論上，在一切可能的方法上，賜予同情的贊助，將我們這一羣也就是全國在監人犯，在參政會的現在，促成政府大赦，或用其他方法，來完成全國在監人犯實際參加抗敵的志願。

以下是我們的理由：

（一）虛費國庫　依據常德縣監獄在監人犯的原因來觀察，十分之八是為了經濟的原因才觸犯國家的刑章的。這樣的一個小小縣監獄就有一百七十八人被羈押着，這還是確就監獄來說，至於訴訟上尚未終審，羈押在看守所以及縣政府裏等待判決的人數還不計算在內。如果全國統計起來，恐怕不下四百人，一個縣的單位是四百人，全國統計一下，為數豈止一百餘萬人；每一個人，每一個月所耗費的口糧是國幣三元，以一百萬人來計算，耗費的數目就要三百餘萬元；此外，還要加上辦公費，公務人員的薪給，那麼，耗費國庫的數目，就實在可觀了。我們的行為，也許是不無錯誤，但是，我們犯罪根本原因，似乎也值得惋惜。這一次的中日戰爭，是弱國反抗強國侵略的戰爭，是長期性的戰爭，不待說，我們應該搜集全民的財力，節省一切凡是與抗戰的效用上無關的財力，施用到抗戰的工作上去。現在，全國的在監人犯，既不事生產，於抗戰的偉業上，更不發生絲毫有益的影響，反之，每月要靡費國庫三百餘萬元，這樣巨大的靡費，直接是耗費國家有用的金錢，間接是削減抗戰的力量，影響民族解放的大業。

（二）糜棄人力　前面說過，我們過去的職業，雖不盡同，但是我們共有着一顆誓死保衛祖國的赤心。我們相信，這顆赤心，不但是我們所共有，也是全國在監人犯所共有。我們的年齡，十分之九，都在壯年。我們有堅實的體力，高度的熱血，激昂的情緒，但是，我們無法參加到抗戰的陣營裏去，為國效死；全國上百萬的壯丁兒女，都被棄在監獄裏，不能夠使之發揮力量，簡直等於無用的廢物。我們慚愧，不幸犯了錯誤而被禁閉，不能投身到大時代的洪流中去盡一份力量，同時，監獄的生活，洗刷掉我們過去的錯誤，造成我們新的覺醒，可是罪惡已經造成，並不能夠推開獄門，使自己達到置身抗敵的志願，又未免使我們引起悲憤。正當抗戰方酣，前仆後繼的現在，政府禁着這百萬合於服兵役年齡的人犯，不予利用；另一方面，為了補充抗戰人力，向民間徵抽壯丁，政府如果施行大赦，調令全國人犯，一律使服合於能力的軍役，這樣，不但是節省三百餘萬元的每月支出，移作充實軍需，也可以使後方被徵抽的農民工商業者壯丁，繼續着後方的生產事業，這是一舉數得，多方面有利的事。

上述兩點是理由的犖犖大者，其次有一件事實的教訓，也足以引為理由。有許多現在已經在敵人佔領的區域，當未淪陷以前，在監人犯都被禁閉着，不加以訓練，一旦戰局緊張，束手等待着敵人轟炸，幸而沒有遇難，仍是難免敵人臨境以後的被欺作為殺。縱使能夠脫離死神的巨掌，身體得以恢復自由，但是家鄉已經成為淪域，四顧茫茫，何處容身？雖心想在祖國內國徵下呼吸一口自由空氣已不可能，這些人都是中華兒女，都是抗敵的人力，若被棄了，被犧牲了，真是可惜啊！

先生！我們寫這封信給你，請求你將我們這一羣全國在監人犯，在國民參政大會開會的時候，在輿論上予以贊助，促使政府大赦，或用其他方法，使全國在監人犯能置身抗敵工作。這，並不是希求恢復我們個人的身體自由，恰恰相反，我們意識到個人的自由需要國家的自由來保障，我們知道：古今中外，歷史上絕沒有國家失去了自由獨立，而人民能夠保持其真正的自由的。先生！我們愛護國家，國家也需要我們來共同保衛，我們因爲誓門陳告要求參加抗敵的願望，並且沒有方法實現這願望，所以，敬以十二分誠懇的心情和着熱誠的血，向先生呼籲，希望先生給我們有力的贊助！　敬致

敬禮！

湖南常德監獄在監人全體同啟

哀塵無

蔡楚生

伏處海隅，幾間遺世，讀×兄的來信，和二五二期的救亡日報一版，才知道曾一手奠定中國電影進步的批評者的塵無，不幸在這反侵略的戰爭中，悄然離開人世，離開危難的祖國，離開他曾指導過，而現在也還在奮鬥的我們，這不僅是常情的惋惜，而是失去一個戰友的悲哀！

從上海淪爲孤島以後，在令人窒息的空氣中，騎上這工作環境極××的香港，已經是幾個月了。在這幾個月當中，我常常會懷念到以更大的忍耐，和冒着危險而留在上海工作的友人；尤其常常會懷念到塵無，原因是他太窮困，身體又那樣孱弱——他的體重恐不多於八十磅左右，相當於已逝的鄭正秋先生。

另外一個使我要懷念起他的原因，就是當他在杭州養病的時候，曾寫過很多優美的散文，當中有一篇是描寫翱翔於高山峻嶺上，晨夕在太空中翱翔的鷹，題目和文字雖都忘記了，但那沉寂而飄於太古的「仙境」，却永遠留在我的記憶裏。現在呢，我所住的地方，每天看到見到想到的，雖然都是些漁民被殘殺焚燒的事實，但這裏也有着鬱鬱的山脈，晨夕看見老鷹在山谷翱翔，就很容易泛起這個記憶，並且就想到他那單弱的身影，他們於與塵世隔離的病院前的孤寂。

真的，作為一個文藝工作者，塵無也是有他非常的成就的。他對新舊文學都有很深的素養，讀他那清麗傲感的散文，和精闢透剔的批評文字，再讀他那工麗直追唐宋的舊詩文，簡直可以使人不相信這是出於一個人的手筆。這樣的一個「鬼才」，在同一時代的文人中，真可以說不容易找到足與他並頭的人物。

除了他的鬥爭生活之外，從他的一些詩文和行止上，也不知怎麼，我常會把他和曼殊大師連在一起想。曼殊大師和他的時代背景雖各有不同，主張與思想也異，但同是薄才絕世則一。曼殊大師既短命於前，塵無也短命於後，尤使我無意中感到他們的相像。

我知道有「塵無」這兩個字很遲——大概是一九三二年，那時時報增設一版由宗暉兄負責編輯的電影副刊，我和一些友人都被約寫稿，而在第一期中我就讀到他銳新的批評文字，以後他又陸續發表了不少的文章，這引起我們非常注意，於是在輾轉的介紹之後我和他認識了。

這時，正當他看了我的第一部作品「都會的早晨」問世的時候，在正在試映後，他以非常興奮的態度，給我以很多的指示和鼓勵。而在這以後的作品，他也沒有一部不給我以很多的指示和鼓勵，統計他為我的作品所寫的批評文字，最少就有數萬言，對這樣一位諍友，他的逝去，我真不知要對他致我如何的哀悼才好！

在這六年中，他不但奠定了進步的電影理論和電影批評的基石，而且不吝給予軟性電影論者以無情的打擊。而現在，在他逝去以前，軟性的電影論者已經實行他「眼睛吃冰淇淋，心靈坐沙發椅」的最高企圖，去投敵出賣同胞，出賣祖國的漢奸，塵無地下有知，應該「瞑目」的了！

……，塵無，你究竟是死得太早了，我相信你還一點發動起民的工作，必能給予這危難的祖國以很大的助力；而當上海的電影據說又被「復興」起來的現在，我更需你那枝橫掃千人軍的筆，沒有，你還不曾看到光明。於香港電影市場上的「大藝人」「大文學家」們的「傑作」「偉構」，正在如何地「自得其樂」與「逍遙法外」……我們在在都需要你，然而你竟然無聲地死去了。我記得你如何地在哀悼過聶耳，但我們現在却在哀悼你，我知道你正在痛恨死神剝奪你的生命，而我也爲你在流下不可遏止的淚滴！

六月廿七夜十二時

上海金國雄鑒：自汝出去後汝母憂思成病，……務必即速回申，如無川資吾兄……上海呂宪希白

單用毒氣治療學　王平明醫師編

本公司各種眼鏡備貨充足價格極度低廉驗目配光特備現代最完美儀器（見圖）檢查目光

狐臭藥水

大批軍用搪瓷飯碗

主治　急救痧藥水

防空壕及防禦網

遺失聲明

周靜舒君

遺失聲明

遺失聲明

遺失聲明

遺失啟事

顧麟生　王芳春（粵東）　離婚啟事

遺失聲明